AUTODOC CLUB

Comment changer : biellette de barre stabilisatrice avant sur **SKODA FABIA A trois volumes (6Y3)** - Guide de remplacement

TUTORIEL VIDÉO SIMILAIRE

Cette vidéo présente la procédure de remplacement d'une pièce similaire sur un autre véhicule.

Important !

Cette procédure de remplacement peut être appliquée sur le modèle:
SKODA FABIA A trois volumes (6Y3) 1.9 TDI, SKODA FABIA A trois volumes (6Y3) 1.4 16V, SKODA FABIA A trois volumes (6Y3) 1.9 SDI, SKODA FABIA A trois volumes (6Y3) 1.4, SKODA FABIA A trois volumes (6Y3) 2.0, SKODA FABIA A trois volumes (6Y3) 1.2, SKODA FABIA A trois volumes (6Y3) 1.4 TDI

Les étapes peuvent différer en fonction de la conception du véhicule.

Ce tutoriel a été conçu à l'origine pour la procédure de remplacement d'une pièce détachée similaire sur : SKODA Fabia I Combi (6Y5) 1.2

REMPLACEMENT : BIELLETTE DE BARRE STABILISATRICE – SKODA FABIA A TROIS VOLUMES (6Y3). LISTE DES OUTILS DONT VOUS AUREZ BESOIN :

- Brosse métallique
- Aérosol WD-40
- Graisse au cuivre
- Clé mixte de No.16
- Clé mixte de No.17
- Douille hexagonale n° H5
- Douille longue à choc pour jantes No.17
- Clé à cliquet
- Clé dynamométrique

Acheter des outils

AUTODOC recommande:

- Remplacez les stabilisateurs sur une SKODA FABIA A trois volumes (6Y3) par paire.
- La procédure de remplacement est identique pour les deux stabilisateurs du même axe.
- Attention : tous les travaux sur la voiture - SKODA FABIA A trois volumes (6Y3) - doivent être effectués avec le moteur éteint.

EFFECTUEZ LE REMPLACEMENT DANS L'ORDRE SUIVANT:

1 Sécurisez les roues avec des cales.

2 Desserrez les boulons de fixation de la roue. Servez-vous d'une douille à choc pour roue N°17.

3 Surèlevez l'avant de la voiture et arrimez la.

4 Dévissez les boulons de la roue.

AUTODOC recommande:

- Attention ! Pour éviter de vous blesser, tenez la roue en dévissant les boulons de fixation. SKODA FABIA A trois volumes (6Y3)

5 Retirez la roue.

6.1 Nettoyez les fixations des stabilisateurs.

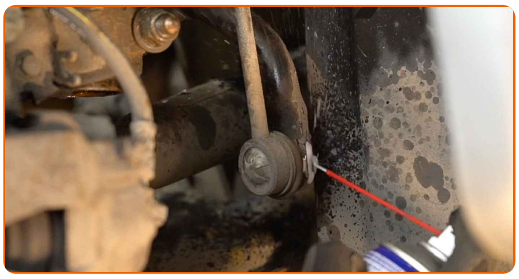

6.2 Utilisez une brosse métallique. Servez vous de l'aérosol WD-40.

7 Dévissez l'écrou et retirez la barre stabilisatrice de l'entretoise de l'amortisseur. Utilisez la clé HEX n° H5. Utilisez une clé mixte de No.16. Utilisez une clé à cliquet.

8 Dévissez les fixations qui relient la biellette à la barre stabilisatrice. Utilisez la clé HEX n° H5. Utilisez une clé mixte de No.16. Utilisez une clé à cliquet.

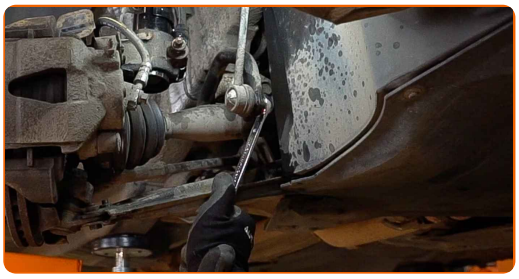

9 Retirez la barre stabilisatrice.

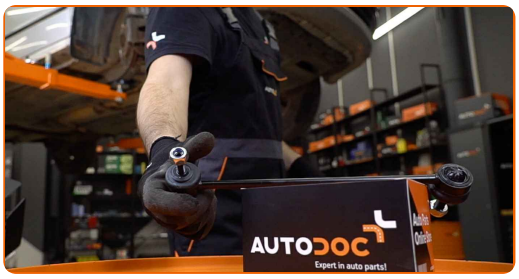

10 Installez une nouvelle barre, serrez les attaches.

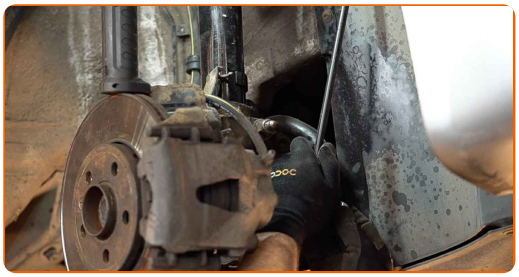

11 Serrez la fixation reliant la biellette à l'amortisseur. Utilisez la clé HEX n° H5. Utilisez une clé mixte de No.17. Utilisez une clé dynamométrique. Serrez-le jusqu'à 40 Nm.

12 Serrez la fixation reliant la biellette à la barre stabilisatrice. Utilisez la clé HEX n° H5. Utilisez une clé mixte de No.17. Utilisez une clé dynamométrique. Serrez-le jusqu'à 40 Nm.

13 Nettoyez le siège de fixation de la jante. Utilisez une brosse métallique. Traitez la surface de contact. Utilisez de la graisse au cuivre.

14 Installez la roue.

AUTODOC recommande:

- Attention ! Tenez la roue en vissant les boulons de fixation. SKODA FABIA A trois volumes (6Y3)

15 Vissez les boulons de la roue. Servez-vous d'une douille à choc pour roue N°17.

16 Abaissez la voiture et serrez les boulons de roue en ordre croisé. Servez-vous d'une douille à choc pour roue N°17. Utilisez une clé dynamométrique. Serrez-le jusqu'à 120 Nm.

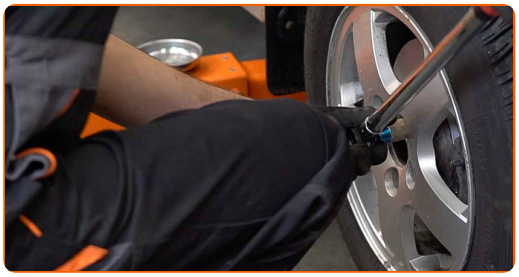

17 Retirez les crics et les cales.

BIEN JOUÉ !

VOIR PLUS DE TUTORIELS

AUTODOC — PIÈCES AUTOMOBILES EN LIGNE DE HAUTE QUALITÉ ET ABORDABLES

UNE GRANDE SÉLECTION DE PIÈCES DÉTACHÉES POUR VOTRE VOITURE

BIELLETTE DE BARRE STABILISATRICE : UNE VASTE SÉLECTION

ⓘ CLAUSE DE NON-RESPONSABILITÉ:

Ce document ne contient que des recommandations générales que vous pourrez trouver utiles lors de travaux de réparation ou de remplacement. AUTODOC ne peut être tenu responsable d'aucune perte, blessure ou dommage matériel occasionnés lors de processus de réparation ou de remplacement de pièces par une utilisation ou une interprétation incorrectes des informations fournies.

AUTODOC ne peut être tenu responsable d'aucune erreur ou incertitude susceptibles de figurer dans ce guide. Les informations fournies ne le sont qu'à titre purement informatif et ne sauraient se substituer aux conseils de spécialistes.

AUTODOC ne peut être tenu responsable d'aucune utilisation incorrecte ou dangereuse d'équipements, outils et pièces automobiles. AUTODOC recommande fortement de faire preuve de prudence et d'observer les règles de sécurité lors de travaux de réparation ou de remplacement de pièces. Ayez conscience que l'utilisation de pièces automobiles de qualité inférieure ne garantit pas un niveau approprié de sécurité routière.

© Copyright 2023. Tous les contenus de ce site, notamment textes, photographies et illustrations, sont protégés par le droit d'auteur. Tous droits, y compris droits de reproduction, de publication, de modification et de traduction, réservés par AUTODOC SE.